



RÉPUBLIQUE
FRANÇAISE

*Liberté
Égalité
Fraternité*

Conservatoire du
littoral



Aquitaine

Dunes du Cap Ferret, Lège - Cap Ferret, Gironde

RAPPORT D'ACTIVITÉ 2021

www.conservatoire-du-littoral.fr



RÉGION
**Nouvelle-
Aquitaine**



Acquérir

Au 31 décembre 2021, en Aquitaine
le Conservatoire du littoral protège

8 070 ha

64 HA SUPPLÉMENTAIRES
POUR UN MONTANT
DE **1,9 M€**

13 actes signés,
7 en Gironde, 5 dans
les Landes et 1 dans
les Pyrénées-Atlantiques



DUNE DU PILAT

DUNE DU PILAT, (Gironde)

Trois nouvelles acquisitions amiables ont été réalisées sur 3 ha et dans le cadre de la procédure d'expropriation, l'ordonnance d'expropriation a été prise le 14 mai 2021.

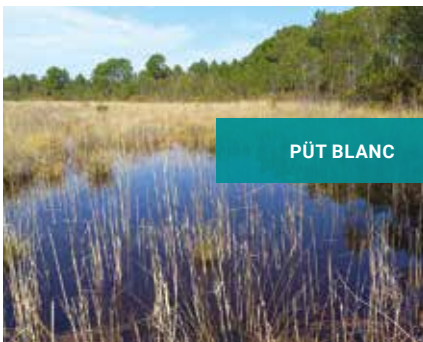

PÛT BLANC

PÛT BLANC (Landes)

C'est la première acquisition sur ce site et également une première opération réalisée par préemption de la SAFER des Landes au profit du Conservatoire. Ce sont 2 ha au sein d'un périmètre autorisé créé dès 2003, à proximité du lac de Cazaux et de Sanguinet où les enjeux écologiques sont forts.

COURANT D'HUCHET (Landes)

Après une première acquisition en 2020, le Conservatoire vient d'acheter à la commune de Vielle-Saint-Girons 32 ha sur les rives du lac de Léon. Cette première opération doit servir d'impulsion dans le cadre des prospections faites avec les autres communes concernées.

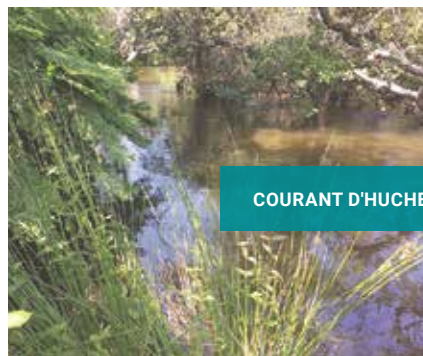

COURANT D'HUCHET



E. Lecornec

COURANT DE SAINTE-EULALIE (Landes)

Progression significative (+ 9 %) de la surface acquise sur ce site méconnu avec deux acquisitions sur 14 ha.

Avec le concours financier du département des Landes

INSTITUT HÉLIOMARIN, POINTE DE CAPBRETON-DUNES DU BOUDIGAU,

Labenne (Landes)

Une acquisition très emblématique qui s'inscrit dans un projet plus vaste de renaturation de l'espace dunaire et d'aménagements pour accueillir et sensibiliser le public.



L'institut Héliomarin était désaffecté depuis 2007. Son ancien propriétaire ainsi que les acteurs publics du territoire ont longtemps cherché à y réimplanter une activité économique ou touristique. Mais l'érosion côtière forte dans ce secteur et sa prise en compte dans le PLUi (plan local d'urbanisme intercommunal) n'encourageait pas les investisseurs privés. C'est dans ce contexte que le 16 août, le Conservatoire a acquis 5 ha de parcelles dunaires comprenant près de 8 000 m² de

bâtiments. Cette acquisition a pu se faire grâce au concours financier de l'Etat (300 000 €), de la région Nouvelle Aquitaine (800 000 €) et du département des Landes (200 000 €). Depuis 1981, le Conservatoire constitue progressivement un vaste ensemble naturel entre les stations de Capbreton et de Labenne. Ce territoire de dunes, de forêts et de zones humides arrière-dunaires recèle une faune et une flore riches et parfois rares. L'acquisition en 2015 d'une parcelle dunaire

mitoyenne de l'ancien Héliomarin a permis de restaurer la chapelle Sainte-Thérèse et de démolir la ruine de l'aumônerie pour restaurer la dune. Dans la continuité, cette acquisition va permettre de reconstituer la trame naturelle dunaire et boisée.

Avec le concours financier de l'Etat, de la Région Nouvelle Aquitaine et du Département des Landes

FOCUS

L'histoire de ce lieu, pendant presque un siècle, fait partie de la mémoire du territoire. Depuis sa création en 1929, le centre s'est agrandi à plusieurs reprises pour s'adapter aux besoins sanitaires et médico-sociaux. Sanatorium jusqu'après-guerre, l'éradication de la tuberculose entraîne sa mutation en établissement de rééducation fonctionnelle puis il va accueillir des personnes âgées. Trente ans plus tard, devenu vétuste, l'institut du bord de mer est délocalisé et s'implante en lisière de forêt entre Labenne-ville et Labenne-océan.





Restaurer valoriser

ILE DE MALPRAT-PORTDES TUILES,
Biganos (Gironde)

Travaux de restauration du fonctionnement hydraulique

Suite à l'étude menée précédemment, la maîtrise d'œuvre pour les travaux de restauration du fonctionnement hydraulique a débuté, suivie d'une étude géotechnique et de la constitution des dossiers de demandes



d'autorisations environnementales. Ces travaux seront lancés en 2023.

Avec le soutien financier de France Relance, de l'Agence de l'eau Adour - Garonne, de la région Nouvelle-Aquitaine et de la Fondation du Patrimoine



CHÂTEAU DE CERTES

CHÂTEAU DE CERTES, Audenge (Gironde)

Le projet architectural a été validé par la DRAC. Il consiste à modifier la façade ouest avec une écriture contemporaine, permettant l'accessibilité du 1er étage et l'organisation de l'aménagement pour l'installation de résidences d'artistes. Le projet culturel a été travaillé avec les directions de la culture et de l'environnement du Département de la Gironde. Les décors intérieurs du château sont revenus *in situ* en vue de l'expertise

de leur état de conservation et des choix à faire pour leur restauration.

Toutes ces étapes sont le préalable indispensable à la bonne assise du projet qui va démarrer par une première tranche de travaux en 2022 grâce au coup de pouce de France Relance. Il ne reste plus qu'à concrétiser les financements pour mettre en œuvre le projet global!



PHARE DE GRAVE

PHARE DE GRAVE

Le Verdon-sur-mer (Gironde)

En Chantier!

Les travaux du phare de Grave en vue du réaménagement du Musée de Cordouan et des Phares et Balises ont commencé dès janvier, avec très vite leurs lots de surprises: risques pyrotechniques, approvisionnement des matériaux compliqué...

Simultanément, la scénographie du musée a pris forme. L'ouverture est programmée pour le second semestre 2022.

Avec le soutien financier du Leader Médoc, de la région Nouvelle-Aquitaine, du département de la Gironde et de la DRAC Nouvelle-Aquitaine



CABANE TCHANQUÉE

DE L'ILE AUX OISEAUX,
La Teste-de-Buch (Gironde)

Une mise en sécurité d'urgence a été réalisée au mois d'octobre par la commune de La Teste-de-Buch, gestionnaire du site, dans le cadre d'une convention de délégation de maîtrise d'ouvrage. Cette opération était indispensable en attendant les travaux de reconstruction totale à venir.

**COURANT
DE SAINTE-EULALIE****COURANT DE SAINTE-EULALIE,**
Sainte-Eulalie-en-Born (Landes)

Les travaux pour la réalisation d'une passe à poissons sur le courant de Sainte-Eulalie ont été réalisés. Cet équipement est destiné à faciliter la continuité écologique pour deux espèces patrimoniales, l'Anguille et le Brochet. Il s'agit d'une imposante rampe

en enrochement. Les obstacles naturels et la rapidité de la chute d'eau sur l'ancien Pont du Gouvernement aujourd'hui démolie empêchaient les poissons migrateurs de remonter le courant pour aller frayer plus haut. L'alios de l'eau a très vite coloré les

matériaux introduits et sur les berges, des essences locales vont être plantées début 2022 pour donner un petit coup de pouce à la renaturation de l'ensemble...

Avec le soutien financier de l'Agence de l'eau Adour-Garonne dans le cadre du Plan de Relance Verte

**MARAIS D'ORX****MARAIS D'ORX (Landes)**
**Restauration des
continuités écologiques**

La maîtrise d'œuvre du rétablissement des continuités écologiques a démarré. Son objectif est d'adapter la station de pompage actuelle à la dévalaison des anguilles, espèce menacée. Le scénario technique final sera validé en janvier 2022 par le comité de pilotage.

Avec le soutien financier de France Relance, de l'Agence de l'eau Adour-Garonne, de la région Nouvelle-Aquitaine et du département des Landes



Gérer

ETUDES

2021 a vu la fin du projet mené depuis 2017 « Valorisons les rives de l'Estuaire de la Gironde » porté avec trois syndicats mixtes de bassins versants du Haut-Médoc et le PNR Médoc



RIVES ET MARAIS SUD MÉDOC (Gironde)

Avec une gouvernance partenariale dynamique, de multiples rencontres et des ateliers, les connaissances ont été largement améliorées grâce à la réalisation d'une étude archéogéographique, d'une étude hydromorphologique du bras de Macau, spécifique au marais de Labarde-Cantenac et d'études spécifiques à chaque bassin versant (les indicateurs biologiques écologiques du marais de Beychevelle, le plan de gestion simplifié du marais de Labarde – Cantenac et la notice de gestion du marais d'Arcins – Soussans). Un diagnostic de territoire, s'appuyant sur l'étude archéogéographique et un inventaire foncier, a été réalisé pour

identifier les opportunités de maîtrise foncière du périmètre d'étude. Ce diagnostic a été partagé et travaillé avec les principaux acteurs fonciers (Département de la Gironde et Fédération départementale des chasseurs) et présenté aux élus du territoire. En présence d'Henri Sabarot, président du Parc Naturel Régional du Médoc, une journée d'échanges à Cussac, a clôturé le projet le 17 novembre. La suite reste à écrire, avec dans les prochaines années, la présence du Conservatoire sur ces marais estuariens pour restaurer et préserver ces milieux aux portes de la métropole bordelaise et au cœur des prestigieux vignobles médocains !



DUNE DE VENSAC

DUNE DE VENSAC (Gironde) PLAN DE GESTION

Le plan d'aménagement forestier à 15 ans est terminé. Il intègre les éléments de doctrine souhaités par le Conservatoire : un quart du site est en pleine naturalité, des îlots de vieux bois sont maintenus, l'âge d'exploitation est retardé, la diversité des classes d'âge et des essences est validée et il consacre le retour des feuillus. Ce plan comprend les 375 ha de forêt du Conservatoire et les 183 ha de forêt de la commune de Vensac.



LAC D'YRIEUX

LAC D'YRIEUX (Landes)

2021 a vu la mise en œuvre du nouveau plan de gestion et de la nouvelle gouvernance. Il couvre les 231 ha du périmètre d'intervention du Conservatoire dont 38 ha sont protégés à ce jour. Le reste du site est constitué de parcelles privées qui font l'objet d'une gestion conservatoire par ses propriétaires. Les objectifs identifiés sur ce site sensible et confidentiel sont orientés vers la protection de la biodiversité, l'ancrage territorial (dialogue constant avec les propriétaires privés) et l'amélioration de l'accueil des visiteurs locaux fréquentant déjà le site.

PROGRAMME NATIONAL LIFE ADAPTO SITE PILOTE DELTA DE LA LEYRE

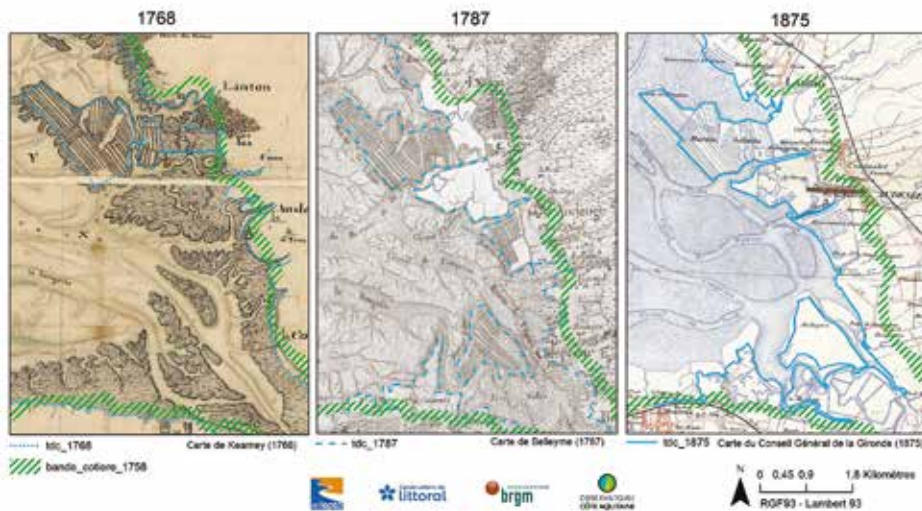

Une étude de l'approche historique et modélisations a été réalisée en partenariat avec l'Observatoire de la Côte Nouvelle-Aquitaine (OCNA) dans le cadre d'un stage avec l'Institut Polytechnique de Bordeaux. Il s'agit d'une reconstitution de l'évolution du trait de côte en parallèle de l'étalement urbain depuis le 18^e siècle, de l'impact d'évènements de submersions passés et de l'impact du changement climatique sur les aléas littoraux.

Cette étude a permis la réalisation d'un panneau local « Delta de la Leyre » pour l'exposition « Rivages en mouvement », ainsi que l'élaboration de scénarii d'adaptation aux impacts du changement climatique du site des Domaines de Certes et de Graveyron. <https://www.lifeadapto.eu/delta-de-la-leyre.html>

MATTES DE PALADON (Gironde)

Les plantations de haies se sont poursuivies avec de l'Aubépine monogyne, du Cornouiller sanguin, du Fusain d'Europe, du Prunellier et du Tamaris de printemps. Vaste programme sur 4 000 ml avec 2 000 arbres.



DÉPARTEMENT DE LA GIRONDE

Depuis plus de 30 ans, le Département et le Conservatoire ont des relations partenariales de qualité s'inscrivant sur des valeurs communes de préservation de la nature. L'action foncière du Conservatoire en Gironde est en adéquation avec la politique de protection des Espaces Naturels Sensibles (ENS) du Département. La nouvelle convention s'inscrit dans le cadre d'une politique de transition écologique, réactive et ambitieuse en matière de préservation des espaces naturels du littoral et plus globalement dans le contexte national d'effondrement des équilibres naturels. Elle formalise pour la période 2021 - 2027 les modalités de cette collaboration.

AGENCE DE L'EAU ADOUR-GARONNE

Un nouveau contrat de partenariat a été établi entre nos deux établissements pour 4 ans. Il confirme la poursuite de relations solides et confiantes formalisées depuis 2008. Il est basé sur des actions communes en faveur de l'amélioration de la qualité des cours d'eau, des continuités écologiques, de la prévention des inondations et de la restauration et de la valorisation des zones humides et de leurs enjeux environnementaux, économiques et sociaux.

Collaborer



**HENRI SABAROT, NOUVEAU PRÉSIDENT
DU CONSEIL DE RIVAGES CENTRE
ET SUD - ATLANTIQUE**

Le 9 décembre, Henri Sabarot, délégué au littoral, à la forêt et au bois auprès du Président de la Région Nouvelle-Aquitaine, a été élu à la présidence du conseil de rivages centre et sud-Atlantique avec Jean Prou, conseiller départemental de Charente Maritime en vice-président. Les membres du conseil et les invités ont été accueillis

par Agnès Vince et le maire de Lacanau, Laurent Peyronnet. Après un déjeuner sur le front de mer canalais et la présentation des problématiques de ce littoral urbain par le maire de la commune, une partie de l'assistance est allée sur le site de la Berle en compagnie du gestionnaire, l'Office National des Forêts.

L'adaptation au changement climatique qui fait partie des grandes priorités des deux établissements sera largement prise en compte pour les actions conjointes et mise en exergue dans tous les domaines de compétences du Conservatoire, intervention foncière, gestion, connaissance, communication et valorisation des actions.

Communiquer



VISITES MINISTÉRIELLES EN NOUVELLE-AQUITAINE

Le 21 mai, la Secrétaire d'Etat chargée de la biodiversité Bérangère Abba s'est rendue au Domaine de Certes et de Graveyron pour l'opération France Relance concernant la restauration du Château de Certes, puis sur les Dunes du Cap Ferret, pour l'opération « Attention, on marche sur des œufs ».

La ministre de la Mer, Annick Girardin est venue visiter le chantier du Phare de Grave au Verdon-sur-Mer, le 9 juillet, dans le cadre d'une tournée sur le littoral girondin et après une visite du phare de Cordouan tout nouvellement inscrit au Patrimoine Mondial de l'UNESCO.

EXPOSITION

Le Jardin Botanique de Bordeaux a exposé durant les mois de novembre et décembre « Rivages en mouvements », exposition nationale itinérante conçue par le Conservatoire et ses partenaires afin de donner des clés pour s'interroger sur l'évolution de nos côtes à l'échelle des dernières décennies et comprendre les mécanismes à l'œuvre sur la mobilité du trait de côte et les bouleversements des paysages. Cette mobilité est en effet encore trop souvent sous-estimée, oubliée ou mise à distance. Elle est renvoyée aux temps géologiques anciens ou à un futur incertain et inquiétant sous l'influence d'un climat changeant. En illustrant l'exposition par une mise en scène attractive, le Jardin Botanique a su séduire ses visiteurs sur cette thématique essentielle de notre environnement actuel et futur.



POUR CETTE EXPOSITION, UN PANNEAU LOCAL « DELTA DE LA LEYRE » A ÉTÉ RÉALISÉ, EN PARTENARIAT AVEC L'OBSERVATOIRE DE LA CÔTE NOUVELLE-AQUITAINE.

CONTACT

DÉLÉGATION AQUITAINE
74 rue Georges Bonnac • 33000 Bordeaux
Tél : 05 57 81 23 23 • aquitaine@conservatoire-du-littoral.fr